

CAMPING

NORDJYDSK

Medlemsblad for campister

NR. 3- Juni 2004

29. ÅRGANG



**TUREN GÅR TIL
PORTUGAL**



Træffetider på telefon

Kassereren: 98 15 84 68
Hverdage 18.00 - 20.00

Redaktøren: 98 16 49 73
Hverdage 16.00 - 19.00

Bestyrelse & Daglig ledelse

Formand

Georg Jensen
Niels Lykkesgade 25
9400 Nørresundby
☎ 98 17 70 74
georgj@stofanet.dk



Næstformand

Knud Vaarning
Vangen 277, 1.
9400 Nørresundby
☎ 98 17 80 51
kv41@oncable.dk



Kasserer

Elly Nielsen
Lemvigvej 84
9220 Aalborg Ø
☎ 98 15 84 68



Sekretær

Eva Ehlers
Kongensgade 17
9400 Nørresundby
☎ 98 17 85 91
ehlersauto@ofir.dk



Bestyrelsesmedlem

Leif Sørensen
Rosevej 6
9460 Brovst
☎ 98 23 85 55
leif.s@mail.dk



Redaktør

Peter Friiheit
Herskindsgade 4
9000 Aalborg
☎ 98 16 49 73
freiheit@stofanet.dk



Trykning af blad: NØRAGER BOGTRYKKERI Tlf: 98 55 17 44

NC.'s hjemmeside: www.nordjysk-camping.dk

E-mail-adresser: Formanden: georgj@stofanet.dk

Redaktøren: freiheit@stofanet.dk

Bogtrykker: post@norager.net

Oplag: ca. 600 eksemplarer.

FORMANDEN HAR ORDET

Årstiderne skifter hurtigt, synes jeg, og nu er det igen sommerferien, der står for døren. Det skønne forår er forbi, og når jeg ser tilbage på Påsken, så var det jo dejligt at se den store flok campister møde op til stævnet i Svanninge, og selv om vejret ikke lovede en særlig god Påske, så blev den da rigtig god alligevel. 27 vogne var tilmeldt og af dem kom de 25, kun 2 havde måttet melde afbud. Det er længe siden vi har været så mange. Jeg vil også sende en tak til vort værtspar på Svanninge Søgård Camping, for den pæne behandling vi fik, og det store arbejde de havde, for at de nye faciliteter kunne blive færdige, til vi skulle komme.

Johannes skulle som sædvanlig spille for os, han havde anskaffet sig et nyt anlæg, da han havde solgt det gamle, og så ville han spille hygge musik om aftenen, når vi sad oppe i TV-stuen. Næste morgen var det hele væk, det var blevet stjålet i løbet af natten, men jeg vil rose politiet for en hurtig indsats, for allerede dagen efter havde de fundet synderen, som havde stjålet anlægget, og vi fik det tilbage, så vi havde musik til lørdag aften. Der var dog enkelte ting der manglede, så vi lavede en lille hurtig indsamling. Det kunne ikke helt dække tabet, men han var glad for at han havde fået alle sine cd,ere tilbage.

Vi har også fået vores første blad sendt ud, hvor vi selv måtte ordne alt det, som posten plejer at lave. Jeg vil gerne takke Peter og Knud for det store arbejde, det er med at udskrive adresselabels, putte i kuverter og sætte frimærker på hver enkelt, og endelig få dem afleveret på posthuset. Jeg regner med, at alle har fået et blad, og at det vil gå godt fremover.

Jeg vil slutte med at ønske alle en rigtig god sommerferie, og at vi snart kan mødes igen, og husk at sende en lille historie med billede, når I har haft en god ferieoplevelse. Mona og jeg holder nok en lidt længere og senere ferie, end vi plejer, da vi nu begge er fri fra arbejdsmarkedet.

Georg

***** CAMPING HIMMERLAND (927)**

Bjørnstrupvej 45, Hornum, 9600 Aars

Telefon: 98 66 22 22 Fax: 98 66 22 44

<http://www.camping-himmerland.dk>

e-mail: camping@camping-himmerland.dk

Åben: 17/4 - 7/9



HOBRO-CARAVAN Center

Midthimmerlands største udstilling af nye og brugte campingvogne. Ca. 50 campingvogne på lager.

Aut. caravan værksted, f.eks. forsikringsskader, servicering, fugttest, gastest, bremses, caravandæk samt reparation af alle fortelte.

**Vi er Danmarks førende fortelt specialist
f.eks. walker, dwt, isabella, gerjak .**

Fortelte/solsejl fra 3495.- Bustelte fra 1695.- Vinterfortelte fra 2295.-

Se det hele med billede på www.hobrocaravan.dk

Tlf. 9851 1351. Tåsingevej 5, Hobro. Lige ved siden bilsynshallen.

Aktivitets Kalender 2004

Program for Nordjydsk Camping 2004

Midsommerstævne: 12. - 13. juni på Hvalpsund Camping, nr. 930 i campingbogen.

Samarbejdsstævne med DCK: 13. - 15. august på Sindal Camping, nr. 966 i campingbogen.

Afslutningstræf: 24. - 26. september på Svalereden Camping, nr. 979 i campingbogen.

Pølsetur

Rebild – hvornår kommer i næste blad

AKTIVITETS BESKRIVELSER

Midsommerstævne den 12. – 13. juni på Hvalpsund Camping, nr. 930 i campingbogen.

Der er standerhejsning lørdag kl.10.00 på campingpladsen, derefter er tiden frem til aften din egen. Om aftenen er der underholdning på pladsen. Underholdningen står campingpladsen for med deres husorkester ”3 af en slags”. Dette lille hyggeorkester, hvor alle er campister, spiller alt fra Beatles til danske sange og alm. dansemusik. Arrangementet er gratis for alle campister.

I forbindelse med dette arrangement er der stillet an til fællesspisning. Der bliver bestilt mad udefra, som man så kan tilmelde sig, eller også kan man selv ta’ madkurv med. Detaljerne herom ligger klar den dag i kommer, så i kan få besked om tid, pris, m.m..

Søndag kl. 11,00 stryger vi flaget, men iflg. campingchefen Peter Johansen behøver du ikke ta’ hjem sådan lige med det samme.

Husk at tilmelding skal ske senest 8 dage før stævnet til Georg tlf. 98 17 70 74 eller Leif Sørensen tlf. 98 23 85 58

AKTIVITETS BESKRIVELSER

Samarbejdstævne DCK – NC

Det årlige stævne mellem de 2 klubber afholdes den 13. – 15. august 2004 på Sindal Camping – nr.966 i campingbogen.

Det er DCK, der står for planlægningen af stævnet og deres program ser foreløbig således ud:

Fredag formiddag: Ankomst og standerhejsning kl. ?

Lørdag: Afgang fra campingpladsen og rundt i Sindal for at se de mest markante springvand. Videre gennem Slotved skov, forbi herregaarden Baggessvogn og ad bagvejen til Bindslev. Besøg i Bindslev kirke, hvor der vil blive fortalt om den 800 år gamle kirke og dens velbevarede kalkmalerier og ikke mindst om de moderne udsmykning af kunstneren Arne L Hansen. Videre forbi herregården Odden, der rummer den berømte J.F. Willumsen-samling. De som er interesseret kan jo på hjemvejen evt. gå ind og se samlingen. Der køres videre til Hellehøj, 89 meter høj med en enestående udsigt.

Vi kører nu mod Uggerby gennem klitplantagen og ned til stranden, hvor Uggerbyskibet (vikingskib) kan beses. Herfra fortsættes til Tversted-søerne, hvor vi parkerer og går gennem det praktfulde anlæg ned til stranden og følger denne nordpå til vi igen går op på fastlandet og kommer til den gamle gård Østerklit, tilbage til P-pladsen og hjemturen.

Turen er lang og det foreslåes at man medbringer én eller anden form for fortæring, kaffe eller andet. Der er ikke fastsat nogen aktiviteter for den øvrige tid, så det er op til os selv, men vi kan vel altid finde en plads i skyggen og en dåse øl til halsen eller hvad man nu gerne vil, synge, spille, osv.

Prisen for at ligge på Sindal Camping er : Voksne 50,- børn 25,- Standplads 10,- Strømtilslutning 5,- ellers efter måler med 10 amp. 2,25,- pr kw.

Bestyrelsen håber på et talrigt fremmøde og en god weekend. Vi ses.

Velkommen til nye medlemmer

nr.1225	Eva og Ove Grøn	Løgstør
nr 1226	Jørgen og Lone T. Bassa-Hansen	Vejle Ø
nr.1227	Ida Skytte og Kim C Thomsen	Arden
nr.1228	Bodil og Vagn Ole Petersen	Støvring

NYHEDER 2004



LMC
LORD-MÜNSTERLAND-CARAVAN



**BRØNDERSLEV
CARAVAN** 
Eventyrvej 18-22
9700 Brønderslev
Tlf. 98 82 28 75

STØT VORE ANNONCØRER – DE STØTTER OS

NYHEDER 2004



Den viste model
kr. 112.240,-



**KNAUS
SÜDWIND 450 FU**
Den populære sengevogn
Fra 80.650,- til 195.750,-



Den viste model
kr. 98.640,-



**EIFELLAND
HOLIDAY 520 TKM**
Danmarks billigste familievogn
Fra 76.165,- til 109.680,-



Jørgensmindevej/Nørremarksvej • Klarup
Kør forbi Metax/Klarup Caravan
Tlf. 98 31 98 31 . www.jysk-caravan.dk

**JYSK Caravan
Center**



KØR TIL LØGSTØR...



Salg af nye og brugte campingvogne

Nyvnogsforhandling af:
– KNAUS og LMC

Moderne specialværksted
– rep. af alle mærker

Brugte vogne
– salg af alle mærker

Trailercenter
– salg af Brenderuptrailere

Stor udstyrsafdeling
– alt udstyr til camping

LØGSTØR

Caravan Center

Tlf. 98673093

Danmarksvej 18 • 9670 Løgstør • www.logstor-caravan.dk

STØT VORE ANNONCØRER – DE STØTTER OS



SERVICE SYSTEM



DCU Testcenter

Sommer- landets største

camping- & fritidscenter

- Nye campingvogne
- Kæmpe udvalg i brugte kvalitets-vogne
- Fortelte, små- og villatelte
- Specialværksted m. gas-autorisation
- Stort udvalg i campingmøbler og udstyr

*Her er kvaliteten
virkelig i topklasse...*

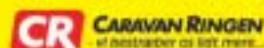

CR CARAVAN RINGEN
- et netværk af best. mere...



Knøsgaardsvej 121 • 9440 Aabybro • Telefon 98 24 48 00
Hverdage 9.30-17.30, lørdag 10-13 og søndag 12-16

En tur i naturen = En livsbekræftende oplevelse

Mossø – Jyllands største sø

Lidt sydvest for Skanderborg ligger Danmarks 4. største - og Jyllands største sø – Mossøen.

Søen er karakteristisk på flere måder. Fra vest til øst dækker søen et areal på 1314 ha., mens vandoverfladen samlet er 1690 ha. Den østlige del har en max-dybde på hele 22 meter og en gennemsnitlig dybde på 10 meter, den del af søen udgør 78 %. Resten af søen har en max-vanddybde på 7 meter og en gennemsnitlig dybde på 2,9 meter. Bemærkelsesværdigt er også tiden for vandudskiftningen. I den vestlige ende varer det 2 dage, så stiger det gradvist op til det store østlige område, hvor udskiftningen af vandet varer i alt 2,6 år.

Der er ikke mindre end 19 fiskearter i søen, og det gør den til landets artsrigeste sø. Mossøens placering i det midtjydske højland er unik. Omgivet af store bakker, dalterrasser og store øst-vestgående søer, samt ikke mindst af interesse for os - campingpladser som: Holmens Camping, Birkhede Camping, Sønder Ege Camping, Mossø Camp Ressort (naturcamping) og mange flere i området.

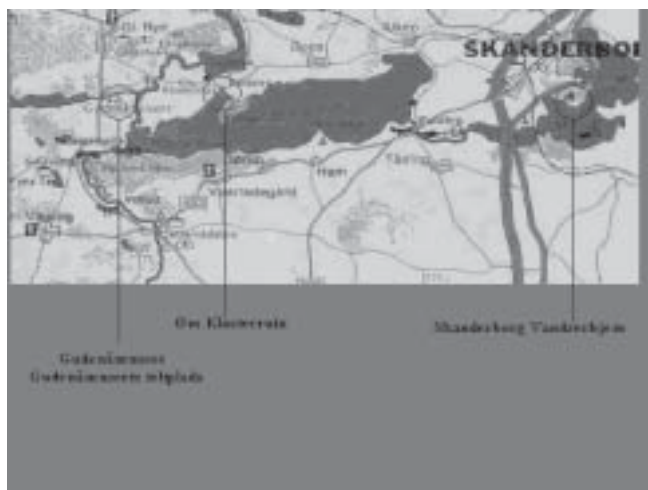

Søen ligger i samme langstrakte dal som Skanderborgsøerne i øst og Salten Langsø i vest. I den vestlige ende gennemskæres Mossø af Gudenådalen i syd-nordlig retning. Gudenåens afløb findes i det nordvestlige hjørne, de øvrige større tilløb til Mossø ligger alle i den østlige ende og omfatter Tåning Å, Illerup Å, Bjergskov Bæk og Monnes Å.

Vegetationen omkring søen består mest af rørsumpe med planter som Tagrør, Søkogleaks, Dunhammer, Høj Søgræs, Kalmus og Bittersød Natskygge (giftig). På en del steder vokser der Rødel helt ned til søbredden.

Som tidligere omtalt findes der 19 forskellige fiskearter i søen. Blandt dem arter som, Sjørred, Helt, Gedde, Smelt, Skalle, Grundling, Brasen, Ål, Knude, Sandart, Aborre og Hork. Især fiskeri efter Sandart, en fisk der kan blive op til 1,3 meter lang og veje op til 15-18 kg har været attraktivt.

Fiskebestanden har gennem tiderne forandret sig i forhold til miljøpåvirkninger, således skete der i 1980'erne et sammenbrud i fiskebestanden, hvilket fik dominansforholdene til at ændre sig mellem de enkelte arter.



Hvor der tidligere var en stor bestand af rovfisk, hovedsagelig Sandart, men også Aborre, blev det de såkaldte fredfisk som Skaller, der dominerede, og rovfiskene var ikke i stand til at regulere fiskebestanden, som har stor betydning for den biologiske ligevægt i søen. Det betyder mere klart vand, mere undervandsvegetation, og mindre mulighed for de store opblomstringer af alger.

Dyr og fugle:

Udover de almindelige vildtlevende dyr som Rådyr, Harer, Ræv m.v., kan du også opleve at se Odderen i Mossø og nærmeste omegn.

Af fugle finder du her landets største bestand af den sjældne Sorthalsede Lappedykker, samt en stor bestand af Toppet Lappedykker. Det er normalt en afstressende oplevelse at glide gennem vandet med en kano og forsigtigt nærme sig en Toppet Lappedykker for at se den rigtigt, 20 meter fra den og plump, dykker den for at stige op 30 meter bag kanoen, så forfra igen, og det samme sker. Udover de kendte ande-arter med Troldanden som den mest dominerende, er søen rastepads for en del rovfugle. Forår og efterår raster flere Fiskeørne i området, og både Havørn og Blå Kærhøg overvintrer regelmæssigt ved søen. Vandstæren er almindelig om vinteren, og i rørskovene finder du flere hundrede Rørsangere, Rørspurve og Sivsangere. Vandløbene til søen er yngleplads for arter som Bjergvipstjert og Isfugl. Rundt om søen og i området i øvrigt er der sti-markeringer og en del fugletårne, så du kan opleve naturen på nært hold.

På nordsiden af søen, ved Emborg, ligger ruinerne af det kendte cistercienserkloster Øm, næsten helt frilagt. Her er der også et museum for middelalderens klosterkultur, og der er åbent for publikum fra 1. april til hen i oktober. Øm Kloster blev grundlagt af munke fra Vitskøl Kloster ved Trend. I år 1172 slog munkene sig ned i området og påbegyndte byggeriet. Munkene var intelligente mennesker, og en dag fandt en munk ud af, ved hjælp af nivellering med et blylod, at vandstanden var en alen højere i Mossøen end i Gudensø. Munkene kunne derfor grave en 700 meter lang kanal mellem disse to søer og udnytte vandkraften til klostrets kornmøller.

Sejlturen i kano fra Gudensøen gennem kanalen til Mossøen er ganske interessant, specielt for dem der interesserer sig for fugle.

Af seværdigheder omkring søen skal nævnes: Gudenåmuseet med udstilling af flinteredskaber fra områdets tidligste beboere, Klosterkær, et eng- og moseområde, Lindholm Hoved, en halvø med fugletårn, Øm Klosterruin med rester af munkeklostret, Boes en lille landsby med gamle bindingsværkshuse, Hem Odde - en smuk vandretur fra lyngbakken ved landevejen til odden med fin udsigt over søen. Ta' en tur til området i Søjlandet – det kan hurtigt blive en sjov dag.

Redigeret af Knud Vaarning

Køb & Salg af brugte campingvogne



Vort speciale:
Nyere Hobby og LMC

Nu også alt indenfor reparation af campingvogne

V/Preben Thomsen
Grønningen 47
9800 Hjørring



Udstilling Ved Shell Ringvejen / Frilandsvej

STØT VORE ANNONCØRER – DE STØTTER OS



Velkommen til nye medlemmer

nr.1225	Eva og Ove Grøn	Løgstør
nr 1226	Jørgen og Lone T. Bassa-Hansen	Vejle Ø
nr.1227	Ida Skytte og Kim C Thomsen	Arden
nr.1228	Bodil og Vagn Ole Petersen	Støvring

Nordjysk Camping vil gerne byde vore nye medlemmer velkommen i foreningen, og vi håber at se jer alle til vore arrangementer.



REJSEN TIL PORTUGAL

Igen i år ville vi på campingtur til Portugal, vores 11. tur. Vi kører i en Berlingo og har Danmarks mindste campingvogn, en Eriba Puk, som er til to personer. Vi talte meget om hvilken vej vi skulle køre derned for at få mest muligt ud af turen. Jeg havde sidste år lånt en bog på biblioteket om kniplinger i Vila do Condo i Portugal, og dem skulle vi ned at se. To år tidligere var vi kun 30 km. derfra, men vi vidste ikke, at der var et kniplingemuseum i Vila do Condo. Vi ville ned gennem Frankrig og Nordspanien i år, og vi ville se på kniplinger i Le Puy i Frankrig og bjergpas i Pyrenæerne, som vi har set i Tour de France.

Vores første stop var i Sessen i Harzen og derfra til Barr i Alsace. Vi plejer at sige, at når først vi er i Frankrig, er vi rigtig på ferie. I Frankrig kører vi ikke på motorvej men ad de nationale ruter, og det går meget godt. Vi har kørt ad motorvejene, som er meget dyrt, synes vi i forhold til det, vi får ud af det, og vi har dage nok at tage af. I Le Puy så vi kniplinger, og minsandten om ikke der var helligdag for at fejre Black Vincent, som var en lille helgenfigur svøbt i sorte kniplinger siddende på en fløjlsplude og midt i en procession af hvidklædte kirkelige i et mægtigt optog. Det var spændende at se og meget anderledes, end man er vant til at opleve, så det var en hel foræring, da vi ikke vidste, at det skulle være der i byen den dag. Vi lå på en campingplads i en naboby, og var gående langs floden ind til Le Puy med masser af varme, men en rigtig god dag.

Fortsættes side 13

Vi kørte videre ned gennem Frankrig mod Andorra og ville igen en tur til Andorra og se og opleve pasovergangen ved Peymorens og op til Pas de la Casa (ca. 2000 m. og videre op til Envalida, som er det højeste punkt 2441 m. og ned til Encamp med et fald på 6-7-8-9-10 %. Selve turen til Andorra er meget flot, men ellers er det kun billig benzin, der er noget ved at købe, synes vi. I byerne er det et stort gedemarked af turister, der vader rundt på må og få, og det er ikke så spændende. Vi lå på camping i Ax les Termes, som er omgivet af høje bjerge på alle sider og utrolig flot. Så turen til Andorra var en endags udflugt på et par hundrede km. i alt, men det varer til gengæld hele dagen (vi sad i en kø i over to timer, og sneglede os af sted med 10 km. i timen) på grund af traffikkøer på vejen op til Andorra.

Vi ville også opleve bjergpassene Col da Portalet, som ligger på grænsen til Spanien, i Luchonbjergene, hvor der var stigninger over 12 % og smalle og skarpe sving. På toppen af passet kan man stå med det ene ben i Spanien og det andet i Frankrig. Vi ville også over Peyresourde 1569 m. med en opkørsel på 14 km, og en nedkørsel på 10 km. Vi kørte videre til Cold' Aspin, en fantastisk tur op i ødemarken, og sikken en udsigt. Vi klatrede til vejrs i 2. gear og mange hårnålesving, 1489 m. Videre til Tourmalet, som var barsk på de sidste sving op i intetheden og køleren lige i vejret og en stigning på over 12 %., det var en opkørsel på 20 km., og oppe på toppen var der udsigt til Pic Du Midi det højeste bjerg i Pyrenæerne, men desværre forsvandt det i tåge, men vi så det da inden det forsvandt.

Nedturen var på 19 km. og lige så flot som opturen og med mange hårnåle sving så 1. og 2. gear og bremse, når farten oversteg 70 km. med motorbremse i 2.gear., en bjergtur på 267 km. men det var uden campingvogn, da det er forbudt i bjergene og godt det samme, for det var barsk nok uden, men det var en kæmpeoplevelse. Vi er begge meget optaget af bjergene, og det er mig der kører, og Mogens der finder vejene, vi skal køre ad. Pasovergangen til Spanien blev en anden i år. Vi plejer at ligge på campingplads i Jean Piet de Port og køre ned over Pamplona, men i år blev det over Bossost i Luchonbjergene, og det er ikke sidste gang, det bliver der i nærheden af, for det var utroligt flot med mange tunneller, over 20, og bjergsøer og vandreservoirer, der var over 10 km. lange. Der oplevede vi et forfærdeligt tordenvejr og sigtbarheden var lig nul, men bagefter skinnede solen igen. Vi kom igennem et bjergpas med lodrette sider og kun en smal vej og lige plads til floden.

Vi lå på camping i Huesca i Spanien. men pladsen var næsten fyldt op med ene englændere, der troede, at de ejede det hele med alt deres happengut. Det er ikke så spændende at dumpe ned i en koloni med mange af en slags nationalitet, så husk dét kære campister, når der er en flok, er det måske sjovt i flokken, men ikke altid uden for, vi har oplevet det mange gange før, både med franskmænd og hollændere i en gruppe.

Fortsættes side 15

Er livet trist så blive campist

☆ - *når camping er bedst!*
☆ ☆ *Dokkedal*
CAMPING

& Svømmehal. Åben hele året.
Tlf. 98 31 11 71 Fax 98 31 11 25

Se vores hjemmeside: www.dk-camp.dk/dokkedal

STØT VORE ANNONCØRER – DE STØTTER OS

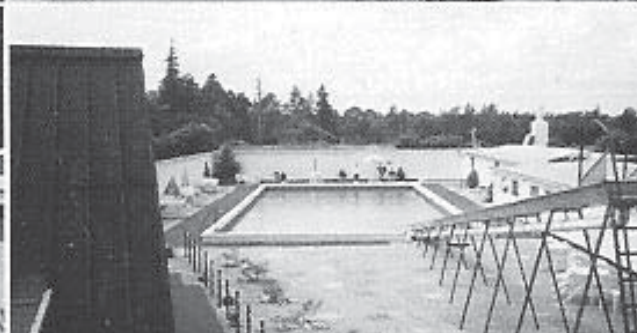

***** BYGHOLM CAMPING & MOTEL (659) *****

Byholmvej 27, Øsløs, 7742 Vesløs

Telefon: 97 99 31 39 Fax: 97 99 38 02

(1/1 - 31/12) <http://www.byholmcamping.dk> e-mail: byholm@1031.inord.dk

Vi kørte ned over Zaragoza og tværs over til Valledolit og Samora og til Braganca i Portugal. Vi har været på campingplads i Braganca før, og vidste lige hvor den var, men da vi ankom, var den desværre lukket, men der var mange andre der, så vi fik lov at blive der til næste dag. Så var vi endelig i Portugal. Vi har kørt overalt i landet og mange portugisere mener, at vi er mere kendt med landet, end de selv er, men der er utrolig dejligt dernede. I år var der bare det, at der havde været ild overalt. Det hele var sortsveden og så meget trist ud. Det er forfærdeligt, når der er så store naturkatastrofer. Vi var i Portugal godt en måned og kørte en del rundt dernede. Da vi kom ned i nærheden af Castello Branco, kørte vi over 50 km., hvor det hele var brændt ned, det var enormt trist at se, når man ved, hvordan der plejer at se ud. Vi talte med en portugiser, og han fortalte, at nok var der store områder, der var brændt, men når så regnen kom, var der risiko for enorme mudderskred på grund af, at ilden havde brændt ned i jorden, så rødderne ikke kunne holde på jorden, og derfor kommer skredene.

Vi var i Elvas, som ligger nær ved Spanien. En rigtig smuk gammel by med vel nok Europas bedst bevarede akvædukt, et kæmpe monument, som blev bygget af romerne i middelalderen og stadig er funktionsdygtig og stadig i brug til transport af vand til byens fontæner. Fra Elvas kørte vi over Evora til Beja, som vi har været i næsten hver gang, vi har været i Portugal. Den er Portugals varmeste by og ligger tæt på Spanien og vel 150 km. fra Algarve. Det er der man tager ned om vinteren og er, hvis ikke man er ved Algarve.

Der kom en finne et par dage efter, at vi var ankommet der, og han fortalte, at han var kørt næsten samme rute som os i Portugal, og at man var ved at afspærre vejen ved Evora på grund af ilden. Han fortalte også, at der sidste år havde været 23 vogne med finner der på pladsen hele vinteren, og sågar var der en der havde en sauna med, som de brugte to gange om ugen hele vinteren.

I Beja købte vi et lille fjernsyn, så vi kunne følge med i, hvor det brændte, og hver aften var der rapporter fra fire fem forskellige steder, hvor det brændte, så det satte en dæmper på, hvor vi havde lyst til at køre hen. Hver dag vi kørte, så vi overalt store strækninger, hvor ilden havde haft fat. Det var grimt at se på og meget forstemmende.



Fortsættes side 20

Hjælp at hente for campisten, der rejser ud i den store verden!

(Set i Appen-dix)

I mange rejseforsikringer er der en del huller, der kan give campisten nogle uoverskuelige problemer både før, under og efter ferien.

Når du tager på campingferie i Europa, har du muligvis både det røde og det grønne kort med. Det røde kort er din kaskoforsikring, der bl.a. dækker en erstatningsbil, hvis du er kommet ud for et uheld og må efterlade din bil længere end 3 dage på værksted.

Det grønne kort er dit bevis på, at bilen har en ansvarsforsikring. Altså er du forsikret, hvis du skulle gøre skade på andres biler. Har du tænkt på, at hvis du skulle komme ud for en kaskolignende skade før din afrejse, og bilen eller campingvognen må på værksted, at du måske må udsætte din ferie eller helt aflyse den. Har du tænkt på, at når du først er taget af sted på ferien desværre kan komme ud for at måtte afbryde denne, hvis én i den nærmeste familie bliver livstruende syg eller dør? Så kan de måske flere tusinde kilometer hjem virke uoverskuelige, med kun 80 km. i timen.

Skal man lade bilen stå og bestille flybilletter til hele familien og senere forsøge at få bil og campingvogn hjem, eller skal man kun lade campingvognen stå, så man kan komme hurtigere hjem, for så senere at få bugseret campingvognen hjem? Eller skal den ene i familien skilles fra de andre og tage et fly hjem, mens den anden kører hele vogntoget hjem?

Nu findes der hjælp til dette.

Europæiske Rejseforsikring A/S har lavet en rejseforsikring, der specielt henvender sig til campister. De kan nu tilbyde en årsrejseforsikring, der dækker der, hvor det røde og grønne kort ikke dækker.

Hvis bil eller campingvogn strejker før afrejse.

Hvis du får en kaskolignende skade og ikke kan blive køreklar inden afrejsen, får du en tilsvarende udlejningsbil eller campingvogn stillet til rådighed, selvom du ikke har en kaskoforsikring.

Hvis bilen strejker under ferien.

Får din bil en kaskolignende eller mekanisk skade under din ferie, som kan repareres indenfor 3 arbejdsdage, får du en udlejningsbil i reparationsperioden. (En kaskoforsikring stiller kun en bil til rådighed, hvis reparationstiden varer længere end 3 arbejdsdage)

Akut hjemkaldelse.

Skulle én i den nærmeste familie blive livstruende syg eller dø, får du dækket omkostningerne, og der bliver sørgt for alt det praktiske. Bl.a. bliver udgifterne til evt. flybillet, hjemtransport af bil og campingvogn dækket.

Dette og meget mere kan du som campist nu hjælpes med, før – under og efter din ferie. Forsikringen hedder: **Årsrejseforsikring i Europa - Camping**. Du kan få yderligere oplysninger hos Europæiske rejseforsikring tlf. 7010-6030.

Forsikringen koster 325,- Dkr. pr. år og omfatter føreren og op til 8 passagerer på rejser op til og med 30 dage inden for Europas grænser. Du kan altså rejse flere gange om året for denne pris, blot længden på ferierne ikke overstiger i alt 30 dage.

Go' tur

OBS - OBS - OBS - OBS - OBS - OBS

Bemærk at afslutningsstævnet er flyttet til Svalereden Camping i Sæby, Nr. 979 i campingbogen.

Datoen er den samme som tidligere annonceret, den 24. – 26. september Vi er blevet lovet, at vi må låne teltet lørdag aften til at holde vores afslutnings fest.

Her kan der købes drikkevarer til rimelige priser, og maden kan man selv medbringe, eller der kan bestilles mad ude fra ved tilmeldingen.

Maden består af:

Marinerede sild m. karrysalat.

Fiskefilet m. citron og remoulade.

Leverpostej m. bacon og champignon.

Flæskesteg m. rødkål.

Skinke m. asparges og æggestand.

Mørbradbøf m. agurkesalat.

Frugtsalat i chokoladeskål.

Uden brød og smør 95,- kr.

Igen vil Johannes spille op til dans, og jeg håber at I vil medbringe det gode humør som I plejer.

Tilmelding senest 8 dage før til Leif på tlf. 9823 - 8555

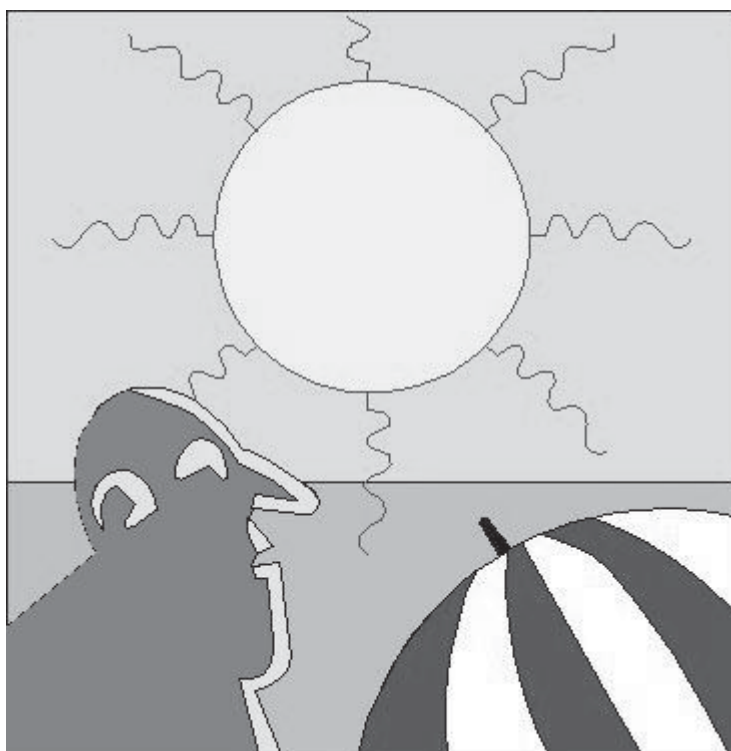

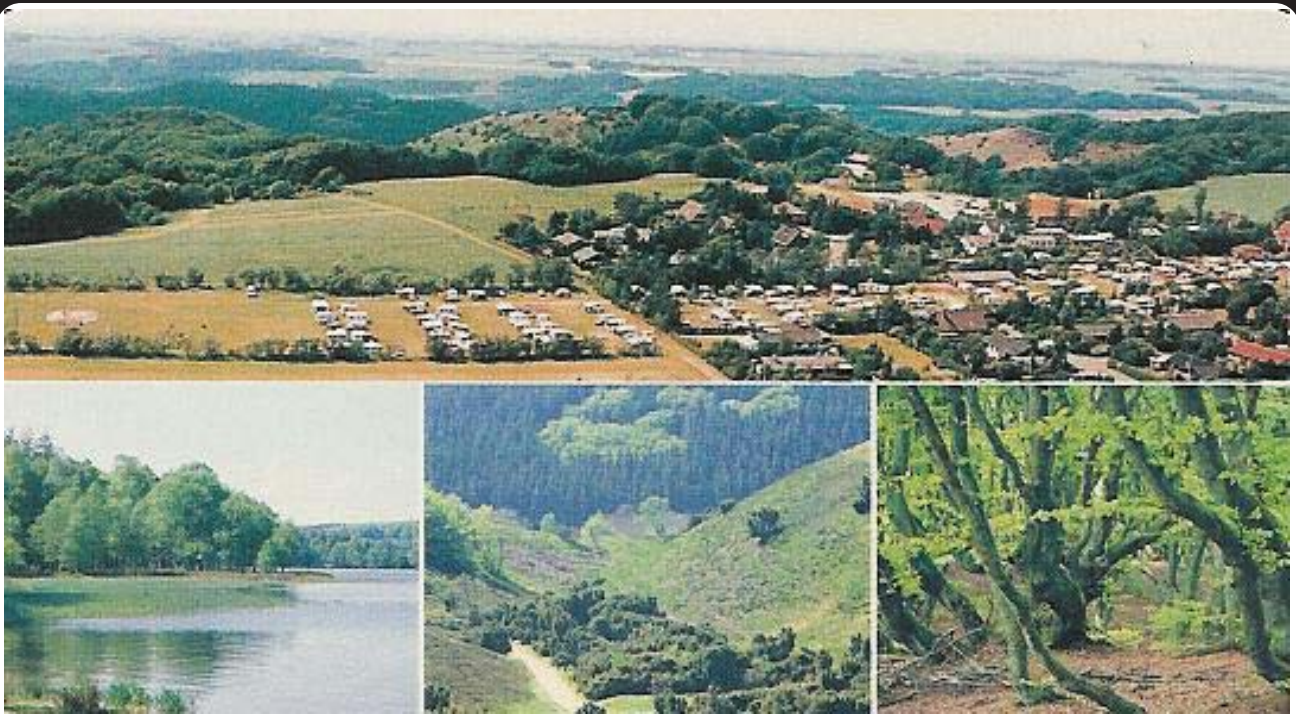

***** SAFARI CAMPING (915) *****

Rebildvej 17, Rebild, 9520 Skørping

Telefon: 98 39 11 10 Fax: 98 39 17 94

Åben: 1/1 - 31/12 <http://www.dk-camp.dk/safari> e-mail: safari@dk-camp.dk

STØT VORE ANNONCØRER – DE STØTTER OS

L.K. Hytter & Camping

Gaden 91, 9870 Sindal

Tlf: 98 93 52 55

Fax: 98 93 52 55

Rolig plads beliggende i den nordlige ende af Sindal, nær ved centrum og butikker.

Udover egen campingvogn kan du leje 2 - 4 -6 pers. campinghytter m. køkken , samt både, kanoer, tv og cykler. Her findes bålplads, samlingsrum m. tv og legeplads.

Indenfor ca. 1 km. afstand finder Du: Afmærket cykelrute, skov, fiskevand og Å

Pladsen har helårsåbent, dog bedes Du ringe i perioden: 1/11 - 1/3 for klargøring.



REKVISITTER SOM SÆLGES AF NORDJYDSK CAMPING



**FLAG MED LOGO ELLER
DANNEBROG:**

UDEN STANG: 50,00 KR.

MED STANG: 100,00 KR.

KASKET MED LOGO: 25,00 KR.

SAMFUNDSHJÆLPER: 10,00 KR.

IKKE AFBILLEDET

PARASOLFOD: 50,00 KR.

NAVNESKILT I TRÆ: 100,00 KR.

**OVENSTÅENDE REKVISITTER KAN KØBES VED HENVENDELSE
TIL BESTYRELSESMEDLEM LEIF SØRENSEN**

TELEFON 98 23 85 55

VI KIPPER MED FLAGET

Følgende af foreningens medlemmer har haft „rund fødselsdag“ i 2004
Nordjydsk Camping ønsker Jer hjertelig tillykke:

Tillykke til: 50 år

60 år

nr. 1223 John Nielsen

nr. 1168 Ingolf Frederiksen

nr. 1155 Walther Nielsen

nr. 0613 Mona Jensen

nr. 1106 Carsten Pedersen

nr. 1205 Stefan Nielsen

nr. 1215 Margrethe Jespersen

nr. 0618 Lone Kychler

70 år

75 år

nr. 0858 Holger Nielsen

nr. 0259 Børge Munk

nr. 1188 Knud E Jørgensen

Fortsat fra side 16

Vi kørte tværs over landet og op langs kysten til Vila do Condo for at se på kniplinger, som jo var turens mål. Vi fandt omsider museet med kniplingerne, og de var meget flotte, men jeg havde regnet med at der var mange flere. Vores sidste stop var i Vila Real, hvor vi kom til campingpladsen lige over middag og så i fjernsynet, at der var en strækning ved Amarente, hvor det brændte, og der havde vi kørt lige før middag. Så syntes vi, at det var bedst at komme ud af Portugal i sikkerhed, der var allerede 19 indebrændte i flammerne, og vi fik at vide, at vand ikke kunne slukke ilden, der var for varmt, så det ville først hjælpe, når regnen kom.

Vi fik en dejlig tur hjem med god tid og ikke så lange stræk hver dag, da vejret stadig var varmt og dejligt om dagen, så det var med at nyde det, for vi vidste, at der var efterår hjemme. Vi brugte godt en uge på hjemtransporten med bilen fuld af vin, og vi selv helt mætte af indtryk fra næsten to måneder på farten. Vi tog hjemmefra den 10. august og var hjemme igen 2. oktober, en tur på 9.500 km. og besøg på 34 forskellige campingpladser. Vi kan tale engelsk og forstå og tale lidt tysk men ikke fransk, spansk, portugisisk, men vi kan sagtens klare os alligevel. Vi kører alene to og har ikke planlagt ruten hjemmefra, men tager det hen af vejen, hvad vi vil. Er der nogen der synes at det lyder spændende og gerne vil vide mere om hvordan man gør osv., er I velkommen til at kontakte os, vi er ved at tale om at tage turen igen til august.

Astrid & Mogens Mortensen
Medlemsnummer 1199

FORTÆL OM DEN CAMPINGPLADS DU SYNES BEDST OM

Skriv en historie til bladet om den campingplads, her i landet, du synes bedst om og deltag i lodtrækningen om et par flasker god rød- eller hvidvin, vinderen udtrækkes i det sidste nummer af bladet til oktober.

Hvad er det så, vi vil høre om!

Vi vil gerne høre om, hvad du synes, der er dejligt ved pladsen, f.eks.:

Beliggenheden: By, Skov, Hav
Faciliteterne: Servicebygningerne, Information, Indkøbsmuligheder
Læforhold: Gode, Middel, Mangler
Lejerchefparret: Er der ordensregler, Er de hjælpsomme og søde.

Ovenstående er kun et fåtal af de muligheder, du kan fortælle om, og er du fortsat i tvivl, kan du henvende dig til dommerkomiteen, der består af bladets redaktør og næstformand Knud Vaarning og få flere råd. Ps. husk også at sende billedemateriale med, gerne pladsens egne brochurer mm.

Sidste frist for indsendelse af forslag er 1. september, men vi modtager gerne historierne løbende, så vi også har noget at kan sætte i det næste blad, her er deadline 1. september.





***** SVALEREDEN CAMPING & HYTTEBY (979) *****

Frederikshavnsvej 112A, Sæby, 9900 Frederikshavn

Telefon: 98 46 19 37 Fax: 98 46 28 53

Vi har åbent hele året

<http://www.svalereden.dk> e-mail: svalereden@dk-camp.dk

STØT VORE ANNONCØRER – DE STØTTER OS

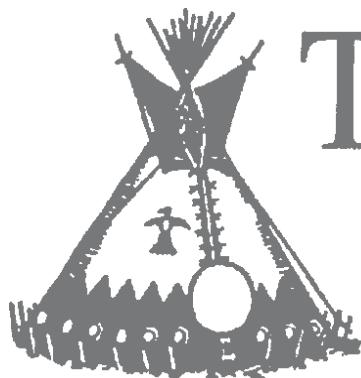

TELTSERVICE

Reparation af alle typer telte, f. eks. udskiftning af lynlåse, vinduer, græskant, evt. nyt tag - alt er muligt.

Fremstilling af telte til combi camp.

Fremstilling af specialtelte, spejdetelte, udstillingstelte, festtelte, markedstelte, opbevaringstelte m.v.

Betræk og hynder til campingvogne.

MOGENS CLAUSEN & Co. ApS

LUFTHAVNSVEJ 10 • 9400 NØRRESUNDBY • TELEFON 98 17 63 71 • FAX 98 17 21 32
Telt- og seilmageri

HVAD KOSTER DET

Ægtepar	250,- kr.
Enlige	205,- kr.
Pensionister Ægtepar	190,- kr.
Pensionister Enlige	160,- kr.
Ungdomsmedlemmer (15 – 18 år)	160,- kr.

HVAD FÅR DU / I

International Campingpas – Medlemsblad
Rabat på FALCK+ og på Samarbejdspladser
Et knagende godt sammenhold og nye venskaber

Undertegnede ønsker optagelse i
Nordjydsk Camping

Navn: _____

Adresse: _____

Postnr. & By: _____

Fødselsdag – År: _____

Telefon: _____

Dansk (EU) pas nr.: _____

Ægtefælles / Samlevers navn og fødselsdato: _____

Medlem hos Falck Metax

Kontingentbetaling kr. _____

Medfølger på check

Er indbetalt på Giro 3 11 77 07

Indmeldt (Dato) _____

Udfyldes af kassereren

Foreningens adresse:

Elly Nielsen

Lemvigvej 84

9220 Aalborg Ø

Tlf.: 98 15 84 68

Ta' til NIBE

www.nibecaravan.dk

- Fortelte
- Nye vogne
- Trailere
- Udstyr
- Iglotelte
- TeltVogne
- Grilludstyr
- Værksted
- Soveposer
- Parasoller
- Campingmøbler
- Gasflasker
- Cykelholdere
- Sanitet
- Brugte vogne

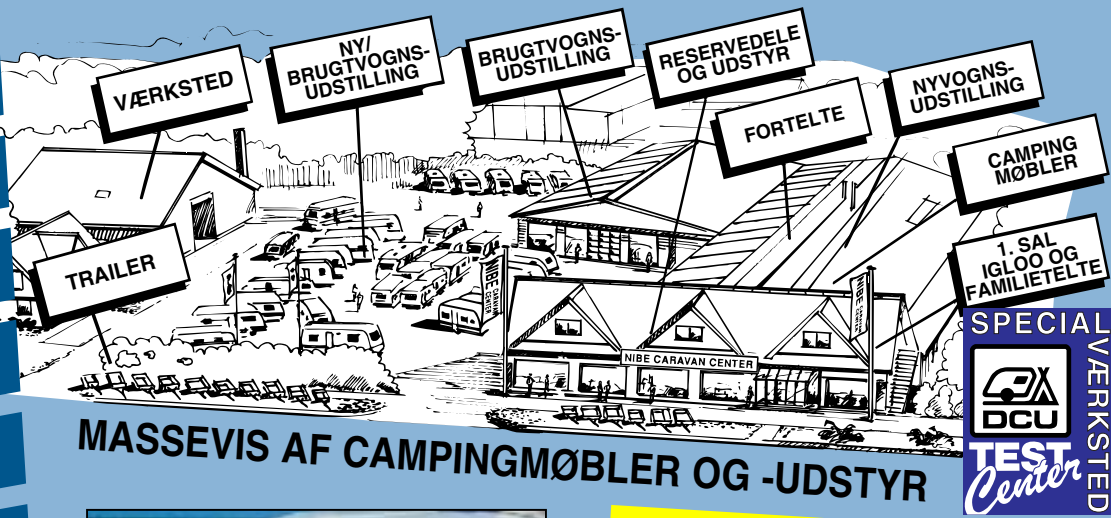

MASSEVIS AF CAMPINGMØBLER OG -UDSTYR



Trænger forteltet til udskiftning..?

- SE VORT STORE ISABELLA UDVALG OPSTILLET.

Nordjyllands største udvalg i brugte campingvogne. Se alle vognene med billede på www.nibecaravan.dk



COMBI CAMP

SPECIALPRIS

Brenderup Erhvervscenter

Vi har et kæmpe udvalg i trailere, og altid et godt tilbud.

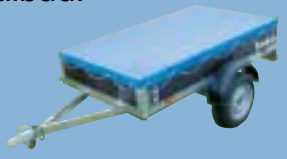

Se alle trailere med billede på www.nibecaravan.dk

KOM OG OPLEV DE NYESTE MODELLER FRA

- HOBBY** Danmarks mest populære og solgte campingvogn!
- DETHLEFFS** Tysk kvalitet - produceret siden 1931!
- CARAVELAIR** Prisrigtig super letvægter, nem at køre med og håndtere
- FENDT** 1. klasse kvalitet. Gennemtænkt luksus i særklasse

Vi ses hos...

NIBE CARAVAN CENTER



Koldsmindevej 5 · 9240 Nibe · Tlf. 9671 6200 · Email: info@nibecaravancenter.dk

Åbent: man-fre. kl. 10.00-17.00 / Lør. og søn. kl. 11.00-16.00

Campinginspiration

Hobby



Dethleffs



FENDT



CAMPINGVOGNE

LE Camping forhandler tre tyske kvalitetsvogne: Hobby, Fendt og Dethleffs. Vi har et stort udvalg i alle størrelser og alle modeller, både i vores indendørs udstilling og vores udendørs udstilling af nye vogne, og har naturligvis originale reservedele på lager til ovennævnte mærker. Kom og få et godt tilbud på en ny campingvogn - husk, forespørgsel lønner sig!

FORTELTE

LE Camping er forhandler af fortelte fra Isabella, og alle nyhederne er opstillet i udstillingen. Vi har et stort lager af telte i alle skinnemål og modeller. Til Isabellas fortelte har vi desuden et bredt udvalg af reservedele samt forteltstæpper fra Bolon.

Kom og se det flotte program fra



CAMPING
FORTELTE CENTER

Se vores brugte vogne på internettet

UDSTYRSBUTIKKEN

LE Camping har et bredt udvalg i alt til campingvognen, bl.a. et stort reservedelslager til alle cara-vanmærker, mange forskellige camping-møbler, bl.a. EA, Crespo, Lafuma samt BP-Gas og hele udvalget fra Campinggaz - det internationale gas. Endvidere stort udvalg i forskelligt service, glas, bestik, gryder og pander, og naturligvis også alt ekstraudstyr, såsom cykelstativer og markiser fra Fiamma, antenner, gasudtag o.s.v. Kig ind og se det store udvalg i udstyrsbutikken.

VÆRKSTED & SERVICEVOGN

Vores værksted er DCU Testcenter og certificeret af Teknologisk Institut. Vi reparerer alle mærker indenfor campingvogne, vi laver forsikringskaden og vi laver service på campingpladsen. Vi er aut. F-gasinstallatør og vores værkstedspersonale er specialuddannet i reparation af campingvogne. Vores servicevogn kører én gang ugentligt eller efter behov til campingpladserne, så har du en reparation ringer du bare og hører, hvornår vi næste gang er på pladsen.



LE CAMPING

Industrivej 15 . 9900 Fr.havn . Tlf. 98 47 91 11

www.le-camping.dk

CAMPING UJSTYR

HOBBY

ISABELLA

DCT

DETHLEFFS

CAMP

CAMPING



Åbningstider: Hverdage 9.30-17.00 . Lørdag 10.00-13.00 . Søndag 12.00-16.00

Åbningstider fra 1/9 - 31/12: Mandag-fredag 9.30-17.00 . Lørdag lukket. Søndag 12.00-16.00